

JAARVERSLAG 2010

JAARVERSLAG 2010

INHOUDSOPGAVE

Pagina

VOORWOORD

1.

JAARVERSLAG 2010

Algemeen	3.
Bestuur	5.
Beleid	6.
Uitvoering van beleid – belangenbehartiging	7.
Uitvoering van beleid – informatievoorziening	9.
Uitvoering van beleid – lotgenotencontact	11.
Uitvoering van beleid – verenigingszaken / vrijwilligersbeleid	12.
Financiën	13.
Verenigingsbureau	15.

JAARREKENING 2010

Grondslagen voor de financiële verslaggeving	18.
Balans per 31 december 2010	21.
Exploitatierkening over 2010	23.
Toelichting op de balans per 31 december 2010	26.
Toelichting op de lastenverdeling over 2010	31.
Toelichting op de kosten per doelstelling over 2010	33.

OVERIGE GEGEVENS

Controleverklaring van de onafhankelijke accountant	39.
Resultaatbestemming	40.
Vaststelling jaarrekening	41.

OVERIGE BIJLAGEN

Specificatie Projectsubsidie Deskundigheidsbevordering vrijwilligers VWS	43.
Specificatie Instellingssubsidie Unit Fonds PGO	43.
Specificatie subsidie Prinses Beatrix Fonds	43.
Specificatie regionale werkgroepen	44.



Voorwoord

Hierbij bied ik u namens het bestuur van de MS Vereniging Nederland het jaarverslag over 2010 aan.

De MS Vereniging Nederland is binnen het geheel van organisaties die zich in Nederland bezig houden met multiple sclerose de enige vereniging van, voor, door, met en namens mensen met MS. Onze talrijke activiteiten worden voornamelijk opgezet en uitgevoerd door vrijwilligers. Zij zijn een belangrijke schakel. De Vrijwilligersdag in 2010 is dan ook een belangrijke dag voor onderling contact geweest.

Vanaf 2010 is de focus 'sturen op sterktes in het belang van mensen met MS', niet toevallig de titel van het meerjarenbeleidsplan.

De eerste Jongerendag in 2010 is een groot succes geweest. Dit jaar wordt het initiatief gelukkig herhaald. Het is belangrijk dat jongeren met MS elkaar ook weten te vinden met al hun vragen en ideeën.

Voor belangenbehartiging is de macht van het getal van groot belang. Met elkaar kunnen we meer druk uitoefenen en zo komen we met elkaar tot betere resultaten voor de mensen waar het om gaat. Verheugend is dan ook het feit dat CG-Raad en NPCF het voornemen tot fusie hebben uitgesproken.

MS Nederland is een ander samenwerkingsverband dat krachtenbundeling tot doel heeft. MS Research, MS Vereniging Nederland, MSweb en het Prinses Beatrix Fonds zetten zich gezamenlijk in voor het ontwikkelen van kwaliteit van zorg voor mensen met MS.

Bijna onzichtbaar, maar wel heel belangrijk is al het werk voor het ontwikkelen van de multidisciplinaire Richtlijn MS geweest. Een groep zorgverleners vanuit allerlei disciplines en een vertegenwoordiging vanuit de MSVN, heeft hard gewerkt om de concept-Richtlijn op te stellen. Hun inspanningen waren indrukwekkend.

Namens het bestuur wens ik u veel genoegen met het lezen van dit jaarverslag.

Multiple Sclerose Vereniging Nederland

Frans Slangen
voorzitter



JAARVERSLAG 2010



ALGEMEEN

De Multiple Sclerose Vereniging Nederland (MSVN) is in Nederland de enige patiëntenvereniging voor mensen met MS en hun betrokkenen. De vereniging is in het gehele land actief. De MS Vereniging Nederland werkt vanuit ervaringen en ervaringsdeskundigheid van mensen met MS.

De vereniging is opvolger van de Nederlandse Multiple Sclerose Stichting (opgericht in 1963) die rond 1993 fuseerde met een aantal patiëntengroeperingen en -verenigingen voor MS tot de Multiple Sclerose Vereniging Nederland.

De vereniging heeft ca. 10.000 leden, een organisatiegraad van ruim 60%. De MSVN is dé vertegenwoordigende vereniging van, voor en door mensen met MS. De vereniging spreekt uitdrukkelijk over mensen met MS en hun betrokkenen en niet over patiënten. De reden is dat MS alle aspecten van het leven raakt en niet uitsluitend betrekking heeft op ziekte, gezondheid en zorg.

De vereniging heeft de ANBI-status (Algemeen Nut Beogende Instelling). De MS Vereniging Nederland heeft al sedert vele jaren een subsidie-overeenkomst met het Prinses Beatrix Fonds. In overleg is bepaald dat de MS Vereniging niet actief fondsen werft bij het publiek. Giften, erfenissen en legaten worden in dank aanvaard.

Multiple sclerose

Multiple sclerose (MS) is een chronische, progressieve ziekte in het centrale zenuwstelsel. Dit leidt tot ontstekingen en verhardingen van zenuwen en zenuwbanen in hersenen en ruggenmerg, met uitval van lichaamsfuncties tot gevolg. MS heeft een wisselend beloop en is onvoorspelbaar. Er zijn vier vormen van MS, die variëren in ernst en tempo van het ziekteproces. Naast de verschijnselen van MS hebben de bijkomende gevolgen grote invloed op het dagelijkse leven met MS (bijvoorbeeld vermoeidheid en psychische klachten). Naar schatting zijn er in Nederland 16.000 mensen met MS. Elk jaar krijgen ongeveer zeshonderd mensen de diagnose MS. MS is bij jonge mensen de meest gestelde diagnose als het om een chronische ziekte gaat.

Doelstelling van de MS Vereniging Nederland

De vereniging zet zich in voor emancipatie en volwaardige participatie van mensen met MS in de maatschappij. Mensen met MS willen zo lang mogelijk en zo zelfstandig mogelijk blijven deelnemen aan de samenleving, ook wanneer zij MS hebben. Hieruit vloeien de kerntaken voor de vereniging voort: belangenbehartiging, informatievoorziening, kwaliteitstoetsing en het lotgenotencontact (in alfabetische volgorde). Daarnaast is het tot stand komen en/of behoud van voorzieningen belangrijk.

Doelgroepen

De MS Vereniging richt zich met haar activiteiten allereerst op mensen met MS en hun direct betrokkenen zoals dierbaren, partners, kinderen en/of ouders. Daarnaast onderhoudt de MSVN contacten met zorgaanbieders en het bredere publiek, waar mogelijk in samenwerking met andere partijen.

Kerntaken

De MSVN heeft, zoals elke patiëntenvereniging, in het maatschappelijke veld de kerntaken belangenbehartiging, informatievoorziening & voorlichting, lotgenotencontact en kwaliteitstoetsing toebedeeld gekregen. Alle activiteiten van de vereniging staan in het teken van deze kerntaken.



Structuur en organisatie van de vereniging (zie bijlage 1)

De Algemene Ledenvergadering (ALV) stelt het beleid vast, controleert de uitvoering en verantwoording van het bestuur. Tevens benoemt de ALV bestuursleden. In 2010 heeft twee keer een ALV plaatsgevonden (juni en november).

Het bestuur bepaalt het beleid, bestuurt de vereniging, verwerft financiële middelen en vertegenwoordigt de vereniging. Het bestuur onderhoudt contacten met leden, financiers en belanghebbenden.

De vereniging heeft vier Platforms (Belangenbehartiging, Informatievoorziening, Lotgenotencontact en Verenigingszaken). De Platforms, met deskundige en betrokken leden op persoonlijke titel, adviseren het bestuur gevraagd en ongevraagd. De Platforms zijn aanwezig op de beleidsdag ter voorbereiding op het Jaarplan 2011. Daarnaast is het platform Lotgenotencontact één maal bijeengewees.

De activiteiten worden voornamelijk door vrijwilligers uitgevoerd. De vereniging heeft een groep van ongeveer 350 vrijwilligers. Zij zijn actief in 21 regionale werkgroepen, een 'landelijk dekkend netwerk' voor activiteiten.

Ook de thematische werkgroepen (MS-telefoon, het Voorlichtersteam en de Lezerscommissie) bestaan uit vrijwilligers.

In 2010 is de werkgroep MS-zorg opgericht, met vertegenwoordigers uit alle regio's en werkgroepen. De werkgroep richt zich op het bundelen, ontwikkelen en inzetten van ervaringen rondom MS-zorg. Belangrijk hierbij zijn de kwaliteitscriteria vanuit MS-perspectief, die ontwikkeld gaan worden.

Het verenigingsbureau ondersteunt vereniging, bestuur en vrijwilligers.

BESTUUR

Het bestuur bepaalt het beleid en bestuurt de vereniging aan de hand daarvan. Het bestuur is in 2010 zeven maal in vergadering bijeengewees. Daarnaast hebben bestuur en directie een strategische sessie belegd. Ten aanzien van andere organisaties geldt dat de MS Vereniging Nederland zich als belangrijke medespeler opstelt namens mensen met MS. De hoge organisatiegraad (ledental) vormt hiervoor de legitimiteit. Intern heeft het bestuur de strategische rol. Om deze goed in te vullen staat het bestuur dicht bij de regio's en werkgroepen. Het bestuur staat op afstand van de uitvoering.

Het bestuur vertegenwoordigt de vereniging. Dit gebeurt onder andere in drie koepelorganisaties voor belangenbehartiging: CG-Raad (Chronisch zieken en gehandicapten Raad Nederland), NPCF (Nederlands Patiënten- en Consumenten Federatie) en EMSP (European MS Platform).

Relatie met het Prinses Beatrix Fonds

Het bestuur onderhoudt contacten met het Prinses Beatrix Fonds. De banden met dit fonds dateren al vanaf de oprichting in 1963 van de Nederlandse MS Stichting (rechtsvoorganger van de MS Vereniging Nederland). De subsidie van het Prinses Beatrix Fonds is een belangrijke steun voor de MSVN. Er is een 'Subsidiereglement Patiëntenorganisaties' en een individuele 'Overeenkomst betreffende subsidiëring van patiëntenorganisaties door het Prinses Beatrix Fonds'. De overeenkomst voorziet in instellingssubsidie voor organisatiekosten en projectsubsidie. Het Prinses Beatrix Fonds beheert sedert 2004 het Fonds Bijzondere Projecten van de MS Vereniging Nederland.

MS Nederland

Het samenwerkingsverband MS Nederland is eind 2007 in gang gezet als krachtenbundeling op het gebied van MS. Deelnemers van het eerste begin waren MS Vereniging Nederland, MS Research en MSweb. In juni 2008 is het Prinses Beatrix Fonds toegetreden. Vanaf 2009 hebben de vier organisaties een projectleider aangesteld voor het project 'Kwaliteit van zorg voor mensen met MS' (zie verder onder belangenbehartiging). In 2010 hebben voorzitter en directeur van de MSVN deelgenomen aan de Stuurgroep voor dit project.

Samenstelling van het bestuur

Bestuursleden hebben een zittingsperiode van drie jaar en worden (her)benoemd door de Algemene Ledenvergadering op voordracht van het bestuur. Het bestuurslidmaatschap is onbezoldigd. Enkele bestuursleden hebben MS. In juni 2010 zijn de heren Aarts en Sevenheck bij acclamatie herbenoemd. De penningmeester, de heer Muller, heeft zijn functie neergelegd, conform het rooster van aftreden. De heer Van der Put is hem opgevolgd. In juli 2010 is de heer Teerds afgetreden. Het bestuur heeft besloten het aantal bestuursleden vooralsnog op zeven te stellen. De bestuursleden hebben aandachtsgebieden behorende bij de kerntaken.

Samenstelling van het bestuur per 31-12-2010

Naam	Functie	Aangetreden	Einde termijn
F.C.H. Slangen	Voorzitter	2009	2012
A.J.J. Sevenheck	Secretaris	2003	2013
L.J. van der Put	Penningmeester	2010	2013
G.J. Aarts	Lid	2004	2013
K. Bouma	Lid	2008	2011
M.H. Brouwer	Lid	2009	2012
C.J. Oosterwijk	Lid	2009	2012



BELEID

Het Meerjarenbeleidsplan 2010-2013: 'Sturen op sterktes in het belang van mensen met MS' (zie bijlage 2: missie, visie en strategie) geldt vanaf 2010. Dit plan versterkt de vereniging met een jaarlijkse beleidscyclus van planning, evaluatie en verantwoording. Het eerste jaar is het schakeljaar naar planmatig werken met een beleidscyclus en de bijbehorende financiële vertaling.

Vrijwilligersbeleid

De activiteiten ter uitvoering van de kerntaken worden voornamelijk uitgevoerd door de vrijwilligers van de vereniging, ca. 350 mensen met MS en naast betrokkenen. Vrijwilligers zijn de basis waarop de vereniging rust. Daarom heeft de vereniging al enige jaren beleid ten aanzien van vrijwilligers. Het beleid voorziet in aanname, begeleiding, scholing, vergoeding van kosten en 'beloning' van vrijwilligers.

UITVOERING VAN BELEID - BELANGENBEHARTIGING

Uitgangspunt voor belangenbehartiging is de gerechtvaardigde wens van mensen met MS om op volwaardige wijze zo lang mogelijk aan de samenleving deel te nemen. Dit betekent, naast speciale rechten, dat er voorzieningen moeten zijn of behouden worden, die dit mogelijk maken. Ter uitvoering van de kerntaak belangenbehartiging ontplooit de MS Vereniging Nederland de volgende activiteiten.

1. Lidmaatschap van organisaties voor collectieve belangenbehartiging

De CG-Raad zet zich, op grond van internationale verdragen, in voor gelijke rechten voor mensen met een handicap of chronische ziekte. Daarnaast is de MS Vereniging Nederland in 2010, na een jaar aspirant-lidmaatschap, volwaardig lid van de NPCF geworden. De NPCF richt zich op beleidsbeïnvloeding ten aanzien van zorg vanuit patiëntenperspectief. In 2010 hebben genoemde organisaties toenadering tot elkaar gezocht, die zal resulteren in een fusie. De MSVN juicht deze krachtenbundeling toe.

In Europees verband is de MS Vereniging Nederland lid van het EMSP. Dit platform is nauw gelieerd aan het Europees Parlement en werkt, eveneens vanuit gelijke rechten, aan goede voorzieningen voor mensen met MS in Europa.

2. Individuele belangenbehartiging

Voor individuele belangenbehartiging is de MSVN aangesloten bij het Juridisch Steunpunt van de CG-Raad. Leden kunnen hiermee contact opnemen als zij vragen of problemen hebben.

3. Project chronisch ziek & werk

Vanaf 2009 neemt de MSVN deel in het project 'Chronisch ziek & werk'. Dit is een samenwerking van enkele patiëntenverenigingen (o.a. epilepsie, fibromyalgie, kanker, multiple sclerose en reuma). Het project is gericht op voorkomen van arbeidsuitval en/of re-integratie bij een chronische ziekte. Het project wordt bekostigd door Unitfonds PGO en zal doorlopen tot voorjaar 2012.

4. Wereld MS Dag

Vanaf 2009 vindt op de laatste woensdag in mei 'Wereld MS Dag' plaats, op initiatief van de MS International Federation (MSIF). Het doel is aandacht voor MS te genereren. In 2010 hebben diverse regio's van de MS Vereniging plaatselijk hier aan meegedaan. Tevens zijn er in een grote oplage raamposters verspreid als aandachtstrekker.

5. Belangenbehartiging op het terrein van zorg

Verbetering van kwaliteit van zorg voor mensen met MS is een domein van belangenbehartiging. In 2010 hebben de volgende activiteiten plaats gevonden:

a. Multidisciplinaire Richtlijn MS

Vanaf 2006 zijn er initiatieven voor het tot stand komen van een multidisciplinaire Richtlijn voor diagnose en behandeling van MS. In 2007 is een aanvraag ingediend om deze Richtlijn te mogen maken. Naast de Nederlandse Vereniging voor Neurologie is de MS Vereniging Nederland mede-aanvrager van de Richtlijn-MS. Een gezamenlijke knelpunteninventarisatie van zowel mensen met MS als van zorgverleners uit diverse disciplines, is de basis geweest voor de acht uitgangsvragen. De Richtlijn moet een antwoord geven op deze uitgangsvragen. Het betreft vragen rondom diagnose en behandeling van MS en vragen die de gevolgen van MS betreffen (bijvoorbeeld vermoeidheid, cognitieve beperkingen en psychische problemen). De achtste vraag betreft de vraag hoe geïntegreerde, multidisciplinaire zorg vorm dient te krijgen. In 2010 heeft

de werkgroep in stilte hard gewerkt aan beantwoording van de vragen. Enige vertraging is opgelopen door het faillissement en vervolgens overname van het CBO (begeleidende organisatie voor kwaliteitsontwikkeling). Dit heeft geen nadelige gevolgen gehad voor de kwaliteit van het proces.

Vanuit de vereniging hebben een bestuurslid en de directeur actief deelgenomen aan de werkgroep en de subwerkgroepen. De concept-Richtlijn wordt in het voorjaar 2011 verwacht. Daarna zal een commentaaronde plaats vinden. Na verwerking van de commentaren zullen de MS Vereniging Nederland en de wetenschappelijke verenigingen van zorgverleners de multidisciplinaire Richtlijn-MS goedkeuren.

b. Project Kwaliteit van zorg in het belang van mensen met MS

Eveneens vanaf 2006 heeft de vereniging zich ingezet voor MS-zorg in multidisciplinaire zorgketens of zorgnetwerken. In 2009 is de hiertoe ingediende projectaanvraag door PGO afgewezen.

Het project is vervolgens onder de naam 'Kwaliteit van zorg voor mensen met MS' binnen het verband van MS Nederland (MS Vereniging Nederland, MS research, MSweb en Prinses Beatrix Fonds) van start gegaan. Vanaf november 2009 is de projectleider aangesteld. In 2010 heeft zij veel tijd besteed aan zorgvuldige inventarisatie van reeds bestaande initiatieven voor Ketenzorg in Nederland. Vervolgens zijn er initiatieven geselecteerd, waarin de ketenzorg/netwerkzorg verder uitgewerkt zal worden. De multidisciplinaire Richtlijn MS wordt de leest waarop netwerkzorg geschoeid zal worden.

c. Living with MS Day, MSIF & ECTRIMS Göteborg, Zweden

De MSIF (MS International Federation: internationaal samenwerkingsverband van MS-organisaties) heeft jaarlijks samen met de MS-neurologen uit een bepaald werelddeel een grote MS-conferentie. In 2010 vond deze plaats in Göteborg, Zweden. Een bestuurslid van de MS Vereniging Nederland heeft deze conferentie bijgewoond. De eerste dag van de conferentie is Living with MS, een dag speciaal voor mensen met MS. Zij krijgen relevante nieuwsfeiten over MS gepresenteerd.

UITVOERING VAN BELEID - INFORMATIEVOORZIENING

a. Verenigingsblad MenSen

MenSen is in 2010 zes maal verschenen. Naast het gewone nieuws is een serie interviews met vrijwilligers gepubliceerd. Aan de orde kwam bijvoorbeeld de invloed van MS op je leven en wat vrijwilligerswerk voor de MSVN met zich meebrengt. Nieuw is een vaste column van 'de mantelzorger'. MenSen is tevens in gesproken vorm verkrijgbaar.

b. Digitale informatie: www.msvereniging.nl

Op de website is informatie te vinden over de vereniging en haar kerntaken. Specifieke informatie over MS is te vinden onder de knop 'Zorgboek'.

c. Zorgboek

Het Zorgboek MS wordt uitgegeven door stichting September in samenwerking met de MSVN. Het boek is bij een aantal apotheken verkrijgbaar. In 2010 is een herziene versie verschenen, waar de MSVN ook aan meegewerkt heeft. De digitale versie staat op de MSVN-site en het boek in papieren vorm is verkrijgbaar bij apotheken.

d. Voorlichtersteam

Het Voorlichtersteam van de vereniging bestaat uit een aantal getrainde voorlichters (vrijwilligers), die allen MS hebben en door de MSVN opgeleid zijn als voorlichter. Zij hebben in 2010 45 presentaties gegeven met totaal 1100 aanwezigen. De presentaties hebben verschillende thema's. In 2010 zijn nieuwe presentaties voorbereid, waaronder hulpmiddelen, seksualiteit, werk, emotie en domotica.

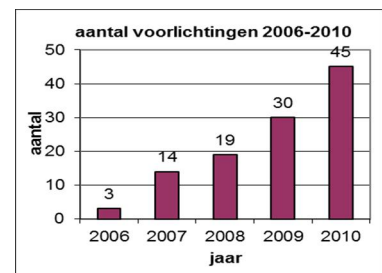

e. Lezerscommissie

De Lezerscommissie beoordeelt voorlichtingsmateriaal met betrekking tot MS op leesbaarheid. In 2010 is 'heeft MS-verpleegkundige Astrid Slettenaar een kookboek geschreven voor mensen met MS. De Lezerscommissie heeft het manuscript van kookboek 'Koken Met Smaak' beoordeeld en van commentaar voorzien. Het kookboek heeft rubrieken die overeenkomen met gevolgen van MS en geeft handige tips hoe daar mee om te gaan.

f. Beurzen en bijeenkomsten

De MSVN is in 2010 aanwezig geweest met een informatiestand bij de Supportbeurs en openingsdag van de Week Chronisch zieken. Daarnaast zijn regionale vrijwilligers aanwezig bij informatiemarkten in hun regio bij wijze van algemene voorlichting en public relations. De MS Vereniging Nederland heeft afgezien van deelname aan de nationale MS dag vanwege de gevraagde bijdrage van € 5.000,-.

g. Regionale themabijeenkomsten

In de regio's organiseren de vrijwilligers themabijeenkomsten, vaak in samenwerking met een ziekenhuis of MS-verpleegkundige. De nadruk ligt op informatie en voorlichting over MS. Enkele voorbeelden van sprekers zijn: neurologen, MS-verpleegkundigen, fysiotherapeuten, belastingconsulenten en sprekers over complementaire behandelingen. Deze bijeenkomsten worden goed bezocht.

h. Regionale nieuwsbrieven

De meeste regio's verspreiden binnen het ter beschikking gestelde format, enkele malen per jaar een regionale nieuwsbrief.

i. Samenwerking ten behoeve van de kerntaak informatievoorziening

De MSVN werkt nauw samen met de hoofdredactie van MSweb, bij beantwoording van vragen. Ook voor Second Life, een digitale vorm van informatievoorziening en lotgenotencontact, is er een nauwe samenwerking met MSweb.

h. CCSVI: Chronische Cerebro-Spinale Veneuze Insufficiëntie

In 2010 werd het onderwerp CCSVI met veel belangstelling gevolgd door mensen met MS. Zou dit een belangrijke doorbraak zijn in de behandeling met MS? De MSVN heeft het onderwerp veel aandacht gegeven in het blad MenSen en de nieuwsberichten en uitkomsten van wetenschappelijk onderzoek bijgehouden op de website.

UITVOERING VAN BELEID - LOTGENOTENCONTACT

a. MS-telefoon

De MS-telefoon verzorgt, anoniem telefonisch lotgenotencontact op landelijke niveau. Een vast team van daartoe opgeleide vrijwilligers met MS heeft volgens rooster gedurende wekdagen 's middags en 's avonds telefonisch spreekuur. Zij beantwoorden vragen en geven informatie over bijvoorbeeld de sociale kaart. Zij onthouden zich uitdrukkelijk van medische adviezen en/of standpunten. In 2010 zijn er ruim 500 telefoontjes geweest. De aard van het contact verschuift van informatief naar behoefte aan een luisterend oor. In 2010 heeft het MS-telefoonteam hun kennis vastgelegd in een document dat zij nu allen gebruiken tijdens het spreekuur. Het MS-telefoonteam heeft maandelijks intervisie onder leiding van een coach en heeft twee keer per jaar een bijscholing.

b. MSVN Jongeren Twente

In 2010 hebben enkele jongeren in de MSVN-regio Twente het eerdere initiatief voor een Jongerendag opgepakt en dit voor de regio Twente uitgewerkt. Zij kregen assistentie van de vaste vrijwilligers van Twente en de MS-verpleegkundigen. In de Grolsch Veste (stadion van FC Twente) is jonge mensen met MS, hun ouders, grootouders en broers en zussen een veelheid aan informatie geboden. De dag is druk bezocht, met deelnemers uit het hele land.

c. Regionaal lotgenotencontact

Lotgenotencontact is meestal de eerste noemer waarop mensen met eenzelfde ziekte elkaar vinden. Het is de basis van de meeste patiëntenverenigingen. Lotgenotencontact is vaak een mengeling van contact en informatievoorziening. Binnen de MS Vereniging Nederland vindt het lotgenotencontact in de regio's plaats. Er zijn verschillende vormen van lotgenotencontact in de regio. Deze variëren van een vast moment in de maand (koffieochtend) tot een gespreksgroep met een aantal bijeenkomsten, met een serie onderwerpen. De regionale vrijwilligers organiseren de bijeenkomsten.

UITVOERING VAN BELEID - Verenigingszaken/Vrijwilligersbeleid

De vrijwilligers (waarvan velen zelf MS hebben) van de MSVN zijn degenen die de organisatie van activiteiten op zich nemen en deze uitvoeren. Op deze wijze is de vereniging werkelijk van, voor, door, met en namens mensen met MS. Zonder vrijwilligers zou de MS Vereniging Nederland niet zoveel kunnen doen als nu het geval is. De vereniging kent al enige jaren specifiek beleid om vrijwilligers te ondersteunen. Er zijn samenwerkingsovereenkomsten en taken en functies staan beschreven. Gemaakt onkosten worden gedeclareerd en vergoed. Eén van de medewerkers is aangesteld voor ondersteuning van vrijwilligers. Daarnaast ondersteunt de vereniging haar vrijwilligers op een aantal manieren:

a. MS VerenigingsNieuws (voorheen ActuMail)

De vrijwilligers ontvangen ongeveer elke maand een digitale nieuwsbrief met actualiteiten en mededelingen van bestuur en directie. Deze nieuwsbrief richt zich specifiek op de vrijwilligers en wordt niet buiten deze kring verspreid.

b. Intranet

Intranet is een deel van de website dat speciaal is opgezet voor de vrijwilligers. Zij kunnen, na inloggen, daar materialen en documenten vinden en bijvoorbeeld taakomschrijvingen. Intranet wordt regelmatig aangepast.

c. Deskundigheidsbevordering/training/uitwisselingsbijeenkomsten

Alle vrijwilligers kunnen zich inschrijven voor deze bijeenkomsten. In de periode tot 2009 is er veel gebruik van gemaakt. Daarna is vanaf 2009 de behoefte afgenomen. Deze dalende trend heeft zich in 2010 herhaald. In 2010 is begonnen met uitwisselingsbijeenkomsten voor groepen vrijwilligers die dezelfde taak vervullen. De bijeenkomsten voor de financieel coördinatoren en de bijeenkomst voor de regiocoördinatoren en secretarissen werden beide goed bezocht. De praktische punten en problemen leiden tot verbetering.

d. Waardering / Vrijwilligersdag

De jaarlijkse Vrijwilligersdag stond in het teken van 'Sturen op Sterktes'. Twee regio's gaven een presentatie over een succesvolle activiteit die zij georganiseerd hebben. Ook het Voorlichtersteam gaf een korte overzichts-presentatie. 's Middags kwam Fred Luif, entertainer met MS aan bod. Het leggen en onderhouden van contacten is een gewaardeerd onderdeel van de Vrijwilligersdag.

e. Waarderingsbeleid

De MSVN stelt bij wijze van waardering per vrijwilliger jaarlijks een – bescheiden – bedrag beschikbaar voor een gezamenlijk etentje of activiteit met alle leden van de per werkgroep als dank voor ieders inzet. Vanuit een vastgelegde regeling is er bij een jubileum van vijf, tien of twintig jaar een attentie.

FINANCIËN

Inkomsten

De eigen inkomsten van de vereniging bestaan uit contributie van de leden, bijdragen van donateurs, diverse giften, erfenissen en legaten en advertenties (30,6% van de totale inkomsten). De baten uit beleggingen waren eenmalig 13,5%. De overige baten bedragen 3,9% van het totaal.

Daarnaast ontvangt de MS Vereniging Nederland subsidies (52,0%).

De subsidie van het Prinses Beatrix Fonds bedraagt 35,5% van de totale inkomsten. Unitfonds PGO neemt 14,2% voor zijn rekening en het Ministerie van VWS kent een geormerkte subsidie toe van 2,3%.

Vermogen / Fonds Bijzondere Projecten

De MS Vereniging Nederland heeft een eigen vermogen onder de naam 'Fonds Bijzondere Projecten'. Ontvangen nalatenschappen worden aan dit Fonds Bijzondere Projecten toegevoegd. Bijzondere activiteiten en projecten, waarvoor het vaste budget niet toereikend is, kunnen hieruit bekostigd worden. Sedert 2004 beheert het Prinses Beatrix Fonds het Fonds Bijzondere Projecten voor de MS Vereniging. Dit betekent dat de effecten meelopen in de beleggingsportefeuille van het PBF. Als uitgangspunten voor het beleggen en de risico's gelden de uitgangspunten van het PBF daaromtrent. Beide penningmeesters en directies hebben hierover overleg. In 2010 is de mogelijkheid aan de orde gekomen dat de MSVN het Fonds Bijzondere Projecten weer in eigen beheer neemt.

Vanuit de subsidievoorwaarden PBF is het toegestaan een reserve aan te houden voor een periode van tegenvallende inkomsten. De vereniging heeft het Prinses Beatrix Fonds voorgesteld een bedrag ter grootte van één maal de jaarbegroting (2010: € 1.000.000,-) aan te merken als algemene continuïteitsreserve. Het PBF is hier mondeling mee akkoord gegaan

Op 31 december 2010 had het FBP een omvang van €1,8 mln. Daarop zijn, in overleg met het Prinses Beatrix Fonds, ter reservering vier bestemmingen aangebracht.

Bestemmingsreserve 1

Algemene continuïteitsreserve: €1.000.000

Bestemmingsreserve 2

Aanstelling van een Programmamedewerker Belangenbehartiging voor 90-100% voor een periode van drie jaar. Per jaar geldt een bruto-bedrag inclusief werkgeverslasten van €70.000,-. Voor de periode van 2011 tot en met 2014 betekent dit een reservering van €210.000,-

Bestemmingsreserve 3

Aanstelling van een Programmamedewerker Informatievoorziening 90-100% voor een periode van drie jaar. Per jaar geldt een bruto-bedrag inclusief werkgeverslasten van €70.000,-. Voor de periode van 2011 tot en met 2014 betekent dit een reservering van €210.000,-

Bestemmingsreserve 4

Project Kwaliteit van zorg voor mensen met MS. Vanaf 2009 tot en met 2012 per jaar een bijdrage in de salariskosten van de projectleider.

Bestemmingsreserve	Omvang in €
1. Algemene continuïteitsreserve	1.000.000
2. Medewerker BB / 3 jr	210.000
3. Medewerker Info/3 jr	210.000
4. Bijdrage project Kwaliteit van Zorg	60.000
Totale reservering	1.480.000

Uitgaven

Van het totaal van de baten wordt ruim 78,4% besteed aan de doelstelling van de vereniging. De activiteiten zijn gerelateerd aan de kerntaken: belangenbehartiging, informatievoorziening en lotgenotencontact.

Begroting 2011

Belangenbehartiging	99.075	9,8%
Informatievoorziening	302.805	29,8%
Lotgenotencontact	195.112	19,2%
Organisatie (Beheer & administratie)	145.559	14,3%
Projectmatige kosten	198.000	19,5%
Thematische projecten	75.000	7,4%
	€ 1.015.551	100%
	=====	=====

VERENIGINGSBUREAU

Het verenigingsbureau, onder leiding van de directeur, ondersteunt bestuur en vereniging bij de voorbereiding en uitvoering van beleid. Daarnaast ondersteunt het verenigingsbureau de vrijwilligers van de regionale en thematische werkgroepen. Secretariaat, leden- en financiële administratie van de MS Vereniging Nederland vinden op het verenigingsbureau plaats.

De vereniging heeft een personeelsreglement. De medewerkers ontvangen salaris, vermeerderd met acht procent vakantiegeld. Er is een verplichte pensioenregeling getroffen.

In 2010 waren twee medewerkers afwezig wegens ziekte- en zwangerschapsverlof. Voor beider afwezigheid is vervanging ingezet.

Samenstelling van het verenigingsbureau per 31-12-2010

Functie	Naam	In dienst sedert	%	Bruto-uren/week
Directie	A-E. Nuse	2008	88,8	32
Ondersteuning vrijwilligers	A. van der Wel-Zeeman	2006	88,8	32
Eindredactie MenSen	S.J. Smits	2005	33,3	12
Algemeen – en Vrijwilligerssecretariaat	E.D.C. Malmberg-de Graaf	2009	88,8	32
Vrijwilligerssecretariaat	S. Ajodhia-Autar	2005	44,4	16
Secretariaat bestuur & directie	P. Elders-Hoetmer	2001	100	36
Financiële administratie	F.A. de Graaff	2008	88,8	32
Ledenadministratie	J.E. vander Voort-de Deugd	2004	41,6	15
	Totaal		5,75 fte	207 uur

Bijlage 1

Structuurschema van de MSVN

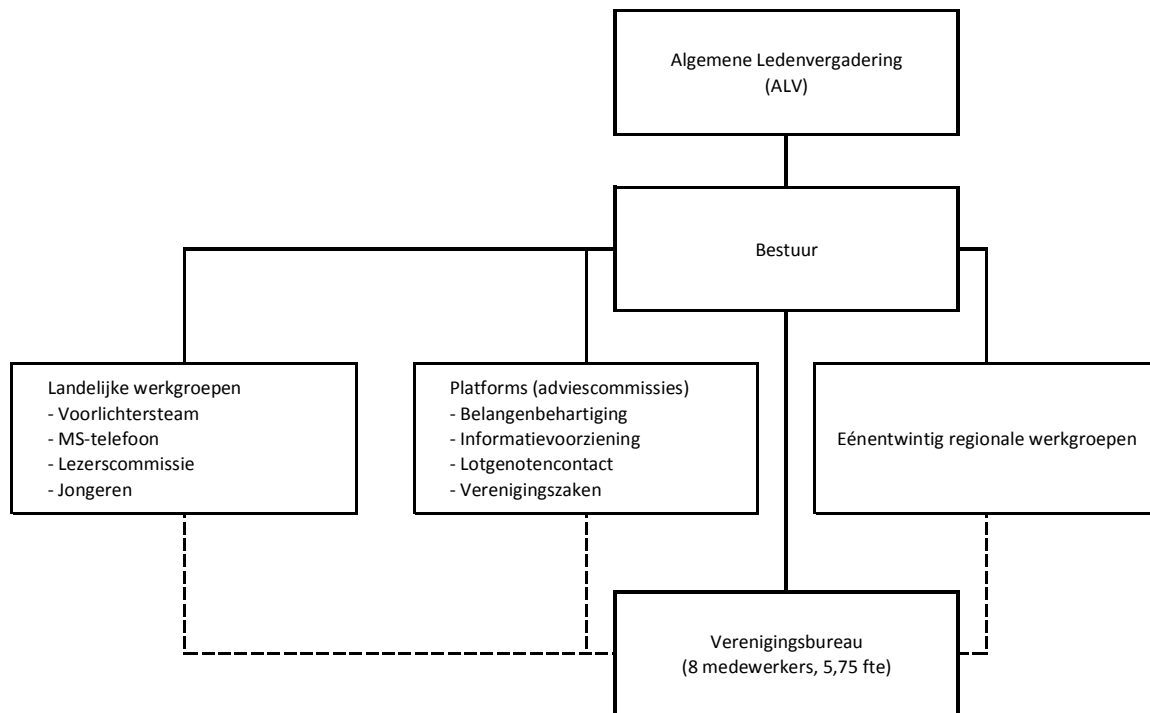

Bijlage 2

Missie, visie en strategie

Missie: De MSVN bundelt kennis en ervaring van mensen met MS en zet deze in voor de ondersteuning van mensen met MS en hun naasten en de behartiging van hun belangen.

Visie: In 2014 is er een multidisciplinaire richtlijn voor diagnose en behandeling van MS. Deze richtlijn is vertaald in een samenhangend zorgaanbod, waarvan de delen op elkaar zijn afgestemd. Dit samenhangende zorgaanbod voor MS wordt op een aantal plaatsen in Nederland aangeboden als MS Ketenzorg.

Mensen met MS kunnen, uitgaande van hun mogelijkheden en met inachtneming van hun beperkingen, volwaardig participeren in onze maatschappij.

Strategie: De MSVN stelt zich met nadruk op als dé vertegenwoordiger van de mensen met MS en hun naasten. Zij zet zich waar nodig en mogelijk in voor krachtenbundeling en thematische samenwerking met soortgelijke organisaties en koepels.



JAARREKENING 2010

Financiële deel van het jaarverslag

GRONDSLAGEN VOOR DE FINANCIËLE VERSLAGGEVING

Algemene toelichting

De jaarrekening is opgesteld volgens de bepalingen van RJ 650 Fondsenwervende Instellingen.

De waardering van activa en passiva en de bepaling van het resultaat vinden plaats op basis van historische kosten. Tenzij bij de desbetreffende grondslag voor de specifieke balanspost anders wordt vermeld, worden de activa en passiva opgenomen tegen nominale waarde.

Baten en lasten worden, met uitzondering van de erfstellingen en legaten, toegerekend aan het jaar waarop ze betrekking hebben. Erfstellingen en legaten worden in het jaar van ontvangst verantwoord. Winsten worden slechts opgenomen voor zover zij op balansdatum zijn gerealiseerd. Verplichtingen en mogelijke verliezen die hun oorsprong vinden voor het einde van het verslagjaar, worden in acht genomen indien zij voor het opmaken van de jaarrekening bekend zijn geworden.

Financiële verantwoording van de regionale werkgroepen

De financiële verantwoording van de regionale werkgroepen is op de volgende wijze verwerkt in de jaarrekening 2010:

- De banksaldi alsmede de vorderingen en schulden van de regionale werkgroepen per balansdatum zijn opgenomen onder de rekening-courant regionale werkgroepen.
- De overgebleven voorschotten uit 2010 van de regionale werkgroepen blijven voor 50% beschikbaar voor de betreffende regionale werkgroep. De andere helft wordt toegevoegd aan de centrale reserve t.b.v. de ondersteuning en ontwikkeling van extra activiteiten op regionaal niveau.

Vergelijkende cijfers

In de exploitatierekening en de toelichting op de exploitatierekening is de begroting 2009 opgenomen.

Algemeen

De vereniging wordt financieel gesteund door het Prinses Beatrix Fonds op basis van de overeenkomst van oktober 2010. Daarnaast ontvangt de MSVN structurele subsidie van Unit Fonds PGO.

In het jaarrekening is een analyse van de verschillen tussen de begroting en de realisatie opgenomen. Daar waar de verschillen zich voordoen, worden ze op dezelfde pagina toegelicht.

WAARDERINGSGRONDSLAGEN

Materiële vaste activa

De materiële vaste activa worden gewaardeerd op verkrijgingsprijs, verminderd met de cumulatieve afschrijvingen en indien van toepassing met bijzondere waardeverminderingen. De afschrijvingen worden gebaseerd op de geschatte economische levensduur en worden berekend op basis van een vast percentage van de verkrijgingsprijs, rekening houdend met een eventuele residuwaarde. Er wordt afgeschreven vanaf het moment van ingebruikneming.

Financiële vaste activa

De hieronder opgenomen rekening-courant met het Prinses Beatrix Fonds wordt gewaardeerd tegen nominale waarde.

Voorraden

De kosten voor aanmaak van brochures en folders worden ten laste van het resultaat gebracht in het jaar waarin deze zijn vervaardigd. De waarde van de voorraad ultimo het boekjaar wordt geschat op € 1.

Vorderingen en overlopende activa

De vorderingen worden bij eerste verwerking opgenomen tegen de reële waarde en vervolgens gewaardeerd tegen de geamortiseerde kostprijs. De reële waarde en geamortiseerde kostprijs zijn gelijk aan de nominale waarde. Noodzakelijk geachte voorzieningen voor het risico van oninbaarheid worden in mindering gebracht. Deze voorzieningen worden bepaald op basis van individuele beoordeling van de vorderingen.

Fondsen

De MSVN ontvangt regelmatig erfstellingen en legaten onder algemene titel. Deze worden opgenomen in het Fonds Bijzondere Projecten. Dit fonds is bedoeld voor die projecten en activiteiten die de vereniging wil verrichten in het kader van de doelstelling, maar waarvoor reguliere inkomsten zoals subsidies, niet toereikend zijn. Het fonds is in beheer bij het Prinses Beatrix Fonds, dat goedkeuring verleent aan onttrekkingen. De MSVN ontvangt ook giften waaraan de erflater een specifieke bestemming heeft gegeven. Deze erfstellingen en legaten worden in de vereniging ingezet conform de aangegeven bestemming en worden derhalve niet toegevoegd aan het Fonds Bijzondere Projecten.

Kortlopende schulden

De kortlopende schulden worden bij eerste verwerking opgenomen tegen de reële waarde en vervolgens gewaardeerd tegen de geamortiseerde kostprijs. De reële waarde en geamortiseerde kostprijs zijn gelijk aan de nominale waarde.

Financiële instrumenten

De financiële instrumenten omvatten handels- en overige vorderingen, geldmiddelen, leningen, handelsschulden en overige te betalen posten.

Financiële instrumenten worden bij de eerste opname verwerkt tegen reële waarde. Indien instrumenten niet zijn gewaardeerd tegen reële waarde met verwerking van waardeveranderingen in de winst- en verliesrekening maken eventuele direct toerekenbare transactiekosten deel uit van de eerste waardering. Na de eerste opname worden financiële instrumenten op onder de grondslagen voor de waardering van activa en passiva en resultaatbepaling beschreven manier gewaardeerd.

GRONDSLAGEN VOOR RESULTAATBEPALING

Contributies worden als baten verantwoord in het jaar waarop deze betrekking hebben.

Erfstellingen en legaten worden in het jaar van ontvangst toegevoegd aan het Fonds Bijzondere Projecten.

De overige baten alsmede de lasten worden toegerekend aan het jaar waarop deze betrekking hebben.

Beheer en Administratie is de nieuwe benaming (conform Richtlijn 650) van hetgeen voorheen benoemd werd als Verenigingszaken.

Verdeling van de kosten van Beheer en Administratie: via een urenregistratiesysteem worden de gewerkte uren van de medewerkers van het verenigingsbureau bijgehouden. De uitkomsten van de urenregistratie hebben geleid tot een verdeelsleutel voor de personeelskosten en de apparaatskosten. Op basis van deze verdeelsleutel wordt de doorbelasting gemaakt naar de drie kerntaken en 'Beheer en administratie'

BALANS PER 31 DECEMBER 2010 NA RESULTAATBESTEMMING

(in euro's)

	<u>31 december 2010</u>	<u>31 december 2009</u>
ACTIVA		
VASTE ACTIVA		
Materiële vaste activa		
Inventaris	5.806	2.235
Financiële vaste activa		
Fonds Bijzondere Projecten (eigendom van MSVN, in beheer bij Prinses Beatrixfonds)	1.803.278	1.759.008
VLOTTENDE ACTIVA		
Voorraden	1	1
Vorderingen		
Debiteuren	20.939	--
Rekening-courant werkgroepen en projecten	5.543	5.604
Rekening-courant regionale werkgroepen	15.800	23.483
Overige vorderingen	112.603	43.735
	<u>154.885</u>	<u>72.822</u>
Liquide middelen	63.599	100.012
Totaal	<u>2.027.569</u>	<u>1.934.078</u>

	<u>31 december 2010</u>	<u>31 december 2009</u>
PASSIVA		
EIGEN VERMOGEN		
Besteedbaar vermogen	17.307	53.799
Continuïteitsreserve	1.000.000	--
Bestemmingsreserves	480.000	--
Vastgelegd vermogen	27.249	28.401
	<u>1.524.556</u>	<u>82.200</u>
FONDSEN		
Fonds Bijzondere Projecten (eigendom van MSVN, in beheer bij Prinses Beatrix Fonds)	323.278	1.759.008
KORTLOPENDE SCHULDEN (ten hoogste één jaar)		
Crediteuren	44.031	18.495
Belastingen en premies sociale verzekeringen	8.877	7.499
Overige schulden	126.826	66.876
	<u>179.735</u>	<u>92.870</u>
Totaal	<u><u>2.027.569</u></u>	<u><u>1.934.078</u></u>

EXPLOITATIEREKENING OVER 2010

(in euro's)

	Resultaat 2010	Begroot 2010	Resultaat 2009
BATEN			
Baten uit eigen fondsenwerving			
Contributies	201.946	195.000	185.817
Donaties, giften en schenkingen	20.865	60.000	66.073
Nalatenschappen	35.618	--	180.782
	<u>258.429</u>	<u>255.000</u>	<u>432.372</u>
Subsidies			
Prinses Beatrix Fonds	300.000	300.000	300.000
Unit Fonds PGO	120.000	120.000	120.000
VWS	19.431	21.590	19.431
	<u>439.431</u>	<u>441.590</u>	<u>439.431</u>
Baten uit beleggingen			
Financiële baten	114.003	--	8.500
Overige Baten			
Advertentieopbrengsten	32.968	28.500	22.397
Overige baten	--	--	--
	<u>844.831</u>	<u>725.090</u>	<u>902.700</u>
Som der Baten	<u>844.831</u>	<u>725.090</u>	<u>902.700</u>

	Resultaat 2010		Begroot 2010	Resultaat 2009		
	Lasten %	Baten %		Lasten %	Baten %	
LASTEN						
Besteed aan doelstelling						
Belangenbehartiging	19.3%	19.1%	161.186	184.615	27.5% 32.6%	236.496
Informatievoorziening	38.5%	38.1%	322.100	431.348	35.8% 42.4%	307.408
Lotgenotencontact	21.4%	21.2%	178.817	254.654	20.6% 24.4%	177.237
Totaal besteed aan doelstelling			662.103	870.617		721.141
Werving Baten						
Kosten eigen fondsenwerving	1.5%	1.4%	12.180	17.000	0.9% 1.19%	7.934
* Beheer en administratie						
Kosten beheer en administratie	19.3%	19.2%	161.797	143.475	15.2% 18.1%	130.880
Financiële baten en lasten	0.0%	0.0%	138	- 92	0.0% 0.0%	- 193
Som der lasten			836.218	1.031.000		859.762
RESULTAAT			8.613	- 305.910		42.938

* Zie toelichting pag. 37, noot 11

	Resultaat 2010	Begroot 2010	Resultaat 2009
RESULTAATBESTEMMING 2010			
<u>Overschot is toegevoegd aan:</u>			
- Fonds Bijzondere projecten, legaten	35.618	--	180.782
- Fonds Bijzondere projecten, rente	114.003	--	8.500
- Voorziening MS Nederland	--	--	10.000
- Voorziening VWS	3.821	--	1.336
- Continuïteitsreserve	1.000.000	--	--
- Bestemmingsreserve proj. medewerkers	420.000	--	--
- Bestemmingsreserve proj. kwaliteit van zorg	60.000	--	--
- Vastgelegd vermogen	- 1.152	--	- 196
- Vrij besteedbaar vermogen	--	--	34.176
<u>Onttrokken aan:</u>			
- Vrij besteedbaar vermogen	- 36.492	--	--
- Fonds Bijzondere projecten 2010	- 105.351	- 305.910	- 182.600
- Fonds Bijzondere projecten 2010: continuïteitsreserve	- 1.000.000	--	--
- Fonds Bijzondere projecten 2010: projecten	- 480.000	--	--
- Voorziening MS Research	- 1.834	--	- 9.060
	<u>8.613</u>	<u>- 305.910</u>	<u>42.938</u>

TOELICHTING OP DE BALANS PER 31 DECEMBER 2010

(in euro's)

	2010	2009
Materiële vaste activa		
<u>Inventaris</u> (benodigd voor bedrijfsvoering)		
Saldo per 1 januari	2.235	15.770
Investerings / desinvesteringen	5.184	- 710
Afschrijvingen	- 1.613	- 12.825
Boekwaarde per 31 december	5.806	2.235
Cumulatieve aanschafwaarde	47.949	42.765
Cumulatieve afschrijvingen	- 42.143	- 44.530
Boekwaarde per 31 december	5.806	2.235
Financiële vaste activa		
<u>Fonds Bijzondere Projecten</u> (eigendom van MSVN, in beheer bij Prinses Beatrix Fonds)		
Saldo per 1 januari	1.759.008	1.752.325
Af: opgenomen voor projecten	- 105.351	- 182.599
Bij: Ontvangen legaten	35.618	180.782
Bij: dotatie rendement boekjaar	114.003	8.500
Saldo per 31 december	1.803.278	1.759.008

Voorraden

Dit betreft boeken, brochures en folders. De inhoud van deze brochures zal naar alle waarschijnlijkheid snel verouderen. De waarde van de voorraden wordt geschat op € 1.

	<u>2010</u>	<u>2009</u>
Vorderingen		
<u>Debiteuren</u>	<u>20.939</u>	<u>--</u>
Een voorziening voor incurantheid wordt niet noodzakelijk geacht.		
<u>Rekening-courant werkgroepen en projecten</u>	<u>5.543</u>	<u>5.604</u>
<u>Rekening-courant regionale werkgroepen</u>	<u>15.800</u>	<u>23.483</u>
<u>Overige vorderingen</u>		
Rekening-courant Aegon	--	1.295
Waarborgsommen	830	830
Te vorderen rente	--	221
Vooruitbetaalde kosten	--	10.445
Prinses Beatrix Fonds	105.351	--
Regionale werkgroepen	3.542	10.487
Transitoria	2.160	10.457
MS Nederland	--	10.000
Diversen	720	--
	<u>112.603</u>	<u>43.735</u>
Liquide middelen		
Deposito	20	6.210
Spaarrekening	3.591	352
Banken	59.988	93.450
	<u>63.599</u>	<u>100.012</u>
Eigen Vermogen		
Besteedbaar vermogen	17.307	53.799
Vastgelegd vermogen	27.249	28.401
	<u>44.556</u>	<u>82.200</u>
<u>Besteedbaar vermogen</u>		
Stand per 1 januari	53.799	19.622
Toevoeging vanuit het resultaat	- 36.492	34.177
	<u>17.307</u>	<u>53.799</u>
Stand per 31 december	<u>17.307</u>	<u>53.799</u>

	<u>2010</u>	<u>2009</u>
<u>Algemene continuïteitsreserve</u>		
Stand per 1 januari	--	--
Dotatie boekjaar	1.000.000	--
Stand per 31 december	<u>1.000.000</u>	<u>--</u>
<u>Bestemmingsreserve Programmamedewerkers Belangenbehartiging en Informatievoorziening: salariskosten incl. werkgeverslasten</u>		
Stand per 1 januari	--	--
Dotatie boekjaar	420.000	--
Stand per 31 december	<u>420.000</u>	<u>--</u>
<u>Bestemmingsreserve Project kwaliteit van zorg voor mensen met MS: bijdrage salariskosten projectleider</u>		
Stand per 1 januari	--	--
Dotatie boekjaar	60.000	--
Stand per 31 december	<u>60.000</u>	<u>--</u>
<u>Vastgelegd vermogen Risicoreserve Unit Fonds PGO</u>		
Stand per 1 januari	28.401	28.597
Dotatie boekjaar	- 1.152	- 196
Stand per 31 december	<u>27.249</u>	<u>28.401</u>
Fondsen		
Fonds Bijzondere Projecten (eigendom van MSVN, in beheer bij Prinses Beatrix Fonds)	<u>323.278</u>	<u>1.759.008</u>
<u>Fonds Bijzondere Projecten</u>		
Saldo per 1 januari	1.759.008	1.752.325
Bij: overige legaten	35.618	180.782
Bij: dotatie rendement FBP	114.003	8.500
Af: onttrekking fonds inz. Projecten 2010	- 105.351	- 182.599
Af: dotatie continuïteitsreserve	- 1.000.000	--
Af: dotatie bestemmingsreserve projecten	- 480.000	--
Stand per 31 december	<u>323.278</u>	<u>1.759.008</u>

	2010	2009
Kortlopende Schulden		
<u>Belastingen en premies sociale verzekeringen</u>		
Loonbelasting en premies sociale verzekeringen	8.877	7.499
<u>Overige schulden</u>		
Rekening-courant Aegon	3.933	--
Vooruit ontvangen MS Research	--	1.834
Vooruit ontvangen Bayer Schering Pharma	14.816	14.816
Vooruit ontvangen subsidie VWS	5.157	1.336
Vakantierechten	16.802	13.271
Accountantskosten controle	15.000	15.292
Accountantskosten ondersteuning	--	4.403
MSNL personeelskosten	23.500	12.000
Nog te betalen pensioenpremies	12.000	3.924
Nog te storten legaten FBP	35.618	--
	<u>126.826</u>	<u>66.876</u>

Niet uit de balans blijvende verplichtingen

De vereniging heeft een huurovereenkomst afgesloten voor de huur van kantoorruimte aan de Laan van Meerdervoort 51 te 's-Gravenhage. De jaarlijkse huurverplichting bedraagt € 63.884. De overeenkomst loopt tot en met 30 september 2011. Ter nakoming van de verplichtingen inzake deze overeenkomst heeft de vereniging een bankgarantie verstrekt van € 16.948.

De vereniging heeft een deel van de kantoorruimte onderverhuurd. De vereniging ontvangt hiervoor jaarlijks 30% van bovengenoemde huurverplichting.

	Resultaat 2010	Begroot 2010	Resultaat 2010 t.o.v. Begroot 2010	Resultaat 2009
Baten uit eigen fondsenwerving				
<u>Contributies</u>				
Contributies	179.222	170.000	9.222	185.517
Contributiegelden surplus/manco	22.723	25.000	- 2.277	23.849
	<u>201.946</u>	<u>195.000</u>	<u>6.946</u>	<u>209.366</u>
¹ <u>Donaties, giften en schenkingen</u>				
Giften van donateurs	3.265	--	3.265	8.496
Bonda's veevoederbureau BV	7.500	--	7.500	5.000
Loskamp	--	--	--	5.000
Lion's Club Den Haag Universal	--	--	--	3.000
Wolterinck	--	--	--	2.000
Levensverzekeringsmij De Hoop NV	1.000	--	1.000	2.000
Pitch&Putt Golf Bussloo	--	--	--	1.712
Hoogendijk (2009)	--	--	--	10.000
Overige giften < 1.000	9.100	--	9.100	5.016
	<u>20.865</u>	<u>--</u>	<u>20.865</u>	<u>42.224</u>
<u>Nalatenschappen</u>				
² <u>Nalatenschappen</u>	<u>35.618</u>	<u>--</u>	<u>35.618</u>	<u>180.782</u>
Subsidies				
<u>Prinses Beatrix Fonds</u>	300.000	300.000	--	300.000
<u>Unit Fonds PGO</u>	120.000	120.000	--	120.000
<u>VWS</u>	19.431	21.950	- 2.159	19.431
	<u>439.431</u>	<u>441.590</u>	<u>- 2.159</u>	<u>439.431</u>
Baten uit beleggingen				
<u>Rendement Fonds Bijzondere Projecten</u>	<u>114.003</u>	<u>--</u>	<u>114.003</u>	<u>8.500</u>
Overige baten				
<u>Advertentieopbrengsten</u>	32.968	28.500	4.468	22.397
	<u>32.968</u>	<u>28.500</u>	<u>4.468</u>	<u>22.397</u>

¹ Donaties, giften en schenkingen worden niet begroot.

² Voor nalatenschappen wordt geen bedrag in de begroting opgenomen.

TOELICHTING OP DE LASTENVERDELING OVER 2010

Bestemming	Doelstelling			Werving baten	Beheer en	Totaal	Begroot	Totaal
	Belangen- Behartiging	Informatie- Voorziening	Lotgenoten- Contact	Eigen Fondsen Werving	Administratie	2010	2010	2009
Lonen en salarissen	35.623	69.229	57.214	--	78.854	240.923	400.154	216.821
Sociale lasten	5.143	9.995	8.260	--	11.386	34.784	--	30.335
Pensioenpremie	6.144	11.941	9.868	--	13.601	41.554	--	19.461
Uitzendkrachten	547	1.064	879	--	1.212	3.702	--	47.814
Overige personeelskosten	6.563	3.113	3.093	--	6.384	19.150	--	19.827
Personele inzet verenigingsbureau	54.020	95.341	79.315	--	111.437	340.113	400.154	334.258
Huisvestingskosten	15.513	15.513	15.513	--	11.639	58.179	128.328	55.744
Financiële administratie	2.604	2.604	2.604	--	1.954	9.767	--	16.079
Automatisering	1.209	1.209	1.209	--	907	4.535	--	5.486
Algemene secretariaatskosten	9.833	9.833	9.833	--	7.231	36.730	--	61.058
Apparaatskosten verenigingsbureau	29.160	29.160	29.160	--	21.731	109.211	128.328	138.367

Bestemming	Doelstelling				Werving baten	Beheer en Administratie	Totaal 2010	Begroot 2010	Totaal 2009
Lasten	Belangen- Behartiging	Informatie- Voorziening	Lotgenoten- Contact	Eigen Fondsen Werving					
Afschrijving inventaris	--	--	--	--	1.613	1.613	13.000	13.496	
Bestuurskosten	--	--	--	--	27.016	27.016	15.000	45.171	
Totaal uitvoeringskosten	83.180	124.501	108.475	--	161.797	477.953	556.482	531.292	
Reiskosten	5.902	4.311	9.302	--	--	19.514	457.518	20.444	
Huur en verblijfskosten	13.671	11.557	13.783	--	--	39.011	--	93.438	
Kantoorkosten	990	47.224	9.627	--	--	57.841	--	11.571	
Overige algemene kosten	57.078	123.843	29.818	12.180	--	222.918	--	173.761	
Algemene kosten regionale werkgroepen	365	10.664	7.812	--	--	18.842	17.000	29.450	
Activiteitskosten	78.005	197.599	70.341	12.180	--	358.125	474.518	328.663	
Totaal lasten per doelstelling 2010	161.186	322.100	178.816	12.180	161.797	836.078	1.031.000	859.955	
Begroot 2010	184.615	431.348	254.654	--	160.475	--	1.031.000	--	
Resultaat 2009	236.496	307.408	177.237	7.934	130.880	--	--	859.555	
Verschil resultaat 2010 t.o.v. begroot 2010	- 23.429	- 109.248	- 75.838	12.180	1.354	- 194.922	--	--	

TOELICHTING OP DE KOSTEN PER DOELSTELLING OVER 2010

	Resultaat 2010	Begroot 2010	Resultaat 2010 t.o.v. Begroot 2010	Resultaat 2009
* BELANGENBEHARTIGING				
³ Doorbelaste personeelskosten	54.020	14.610	39.410	--
³ Doorbelaste apparaatskosten	29.160	22.395	6.765	--
Samenwerken met andere organisaties	14.285	9.700	4.585	52.685
Jaarlijkse uitwisselingsdag/Introductie nieuwe leden	16.518	20.000	-3.482	61.529
⁴ MS Zorgproces	24.949	80.910	-	55.961
⁴ MS NL Kwaliteitsverbetering	10.187	25.000	-	14.813
Jongeren	--	--	--	21.599
Contacten beroepsbeoefenaren	--	--	--	22.882
Beurzen en stands landelijk	416	6.000	-	5.584
Regionale belangenbehartiging	2.310	--	2.310	16.138
Overige activiteiten	9.341	6.000	3.341	38.578
Totaal belangenbehartiging	161.186	184.615	-	23.429
				236.496

³ In 2010 is er voor gekozen om de doorbelaste personeelskosten en apparaatskosten afzonderlijk te vermelden. In 2009 zijn deze kosten verantwoord in de diverse projecten. In de begroting van 2010 zijn ten onrechte doorbelaste personeelskosten en apparaatskosten van Belangenbehartiging in Lotgenotencontact verwerkt.

⁴ Algemeen: in mei 2010 heeft de ALV een verhoging van de begroting van € 826.000 naar € 1.031.092 goedgekeurd. De uitvoering van de voorgenomen besluiten kon echter niet in 2010 worden gerealiseerd.

* **Prinses Beatrix Fonds:** Van de totale kosten van Belangenbehartiging wordt € 50.000 gefinancierd uit de subsidie van het Prinses Beatrix Fonds.

* **Unit Fonds PGO:** Van de totale kosten van Belangenbehartiging wordt € 28.000 gefinancierd uit de instellingssubsidie van het Unit Fonds PGO.

	Resultaat 2010	Begroot 2010	Resultaat 2010 t.o.v. Begroot 2010	Resultaat 2009
* INFORMATIEVOORZIENING				
^{5,6} Doorbelaste personeelskosten	95.341	140.281	- 44.940	--
^{5,6} Doorbelaste apparaatskosten	29.160	27.067	2.093	--
MenSen	74.606	77.000	- 2.394	96.989
⁵ Algemene voorlichting/PR	46.450	121.667	- 75.217	45.816
Regionale nieuwsbrieven	44.428	31.000	13.428	81.210
Regionale voorlichtingsbijeenkomsten	21.999	21.333	666	40.043
Overige activiteiten	10.116	13.000	- 2.884	43.350
Totaal informatievoorziening	322.100	431.348	- 109.248	307.408

⁵ Algemeen: in mei 2010 heeft de ALV een verhoging van de begroting van € 826.000 naar € 1.031.092 goedgekeurd. De uitvoering van de voorgenomen besluiten kon echter niet in 2010 worden gerealiseerd.

⁶ In 2010 is er voor gekozen om de doorbelaste personeelskosten en apparaatskosten afzonderlijk te vermelden. In 2009 zijn deze kosten verantwoord in de diverse projecten.

* **Prinses Beatrix Fonds:** Van de totale kosten van Informatievoorziening wordt € 131.000 gefinancierd uit de subsidie van het Prinses Beatrix Fonds.

* **Unit Fonds PGO:** Van de totale kosten van Informatievoorziening wordt € 15.000 gefinancierd uit de instellingssubsidie van het Unit Fonds PGO.

	Resultaat 2010	Begroot 2010	Resultaat 2010 t.o.v. Begroot 2010	Resultaat 2009
* LOTGENOTENCONTACT				
⁷ Doorbelaste personeelskosten	79.315	146.588	- 67.273	--
⁷ Doorbelaste apparaatskosten	29.160	45.066	- 15.906	--
⁸ MS-telefoon	19.533	35.000	- 15.467	29.566
⁹ Regionale lotgenotenbijeenkomsten	39.346	20.500	18.846	60.501
Regionale gespreksgroepen	8.887	7.500	1.387	46.782
Overige activiteiten	2.576	--	2.576	40.388
Totaal lotgenotencontact	178.817	254.654	- 75.837	177.237

⁷ In 2010 is er voor gekozen om de doorbelaste personeelskosten en apparaatskosten afzonderlijk te vermelden. In 2009 zijn deze kosten verantwoord in de diverse projecten. In het resultaat van 2009 zijn de personeelskosten en apparaatskosten niet doorbelast. Vanaf 2010 kunnen, op basis van meting, de kosten doorbelast worden.

- ⁸ In 2009 zijn in MS-telefoon personeelskosten en apparaatskosten rechtstreeks doorbelast (totaal € 6.800). Eind maart 2011 is de nota van de coach ad € 2.200 ontvangen en geboekt in 2011.
Van de kosten van de MS-telefoon wordt € 10.157 gefinancierd uit de projectsubsidie deskundigheidsbevordering vrijwilligers 2009-2010 van het VWS.
- ⁹ Voor 2010 zijn de kosten in de begroting te laag opgenomen.
Van de kosten van de Regionaal ledencontact wordt € 5.453 gefinancierd uit de projectsubsidie deskundigheidsbevordering vrijwilligers 2009-2010 van het VWS.
- * **Prinses Beatrix Fonds:** Van de totale kosten van Lotgenotencontact wordt € 73.000 gefinancierd uit de subsidie van het Prinses Beatrix Fonds.
- * **Unit Fonds PGO:** Van de totale kosten van Lotgenotencontact wordt € 29.000 gefinancierd uit de instellingssubsidie van het Unit Fonds PGO.

	Resultaat 2010	Begroot 2010	Resultaat 2010 t.o.v. Begroot 2010	Resultaat 2009
* BEHEER EN ADMINISTRATIE				
Personeelskosten				
¹⁰ Salarissen	240.923	400.154	- 159.231	216.821
Sociale lasten	34.784	--	34.784	30.335
¹¹ Pensioenpremie	41.554	--	41.554	19.461
¹⁰ Uitzendkrachten	3.702	--	3.702	47.814
Overige personeelskosten	19.150	--	19.150	19.827
	<u>340.113</u>	<u>400.154</u>	<u>- 60.041</u>	<u>334.258</u>
<u>Doorberekend naar activiteit:</u>				
Belangenbehartiging	- 54.020	- 14.610	- 39.410	- 113.268
Informatievoorziening	- 95.341	- 140.281	44.940	- 97.079
Lotgenotencontact	- 79.315	- 146.588	67.273	- 72.806
	<u>- 228.676</u>	<u>- 301.479</u>	<u>72.803</u>	<u>- 283.153</u>
Totaal personeelskosten	<u>111.437</u>	<u>98.675</u>	<u>12.762</u>	<u>51.105</u>
Apparaatskosten				
Huisvesting	58.179	67.500	- 9.321	55.744
¹² Financiële administratie	9.767	33.000	- 23.233	16.079
Automatisering	4.535	6.000	- 1.465	5.548
Algemene secretariaatskosten	36.730	45.500	- 8.770	61.058
	<u>109.211</u>	<u>152.000</u>	<u>- 42.789</u>	<u>138.367</u>
<u>Doorberekend naar activiteit:</u>				
Belangenbehartiging	- 29.160	- 45.067	15.907	- 46.906
Informatievoorziening	- 29.160	- 45.067	15.907	- 40.203
Lotgenotencontact	- 29.160	- 45.067	15.907	- 30.150
	<u>- 87.480</u>	<u>- 135.200</u>	<u>47.720</u>	<u>- 117.259</u>
Totaal apparaatskosten	<u>21.731</u>	<u>16.800</u>	<u>4.931</u>	<u>21.108</u>
Afschrijving netwerk	<u>1.613</u>	<u>13.000</u>	<u>- 11.387</u>	<u>13.496</u>
¹³ Bestuurskosten	<u>27.016</u>	<u>15.000</u>	<u>12.016</u>	<u>45.171</u>
Totaal beheer en administratie	<u>161.797</u>	<u>143.475</u>	<u>18.322</u>	<u>130.880</u>

- ¹⁰ Ten opzichte van 2009 (: ziekte, vervanging, afkoop uitzendbureau) is in 2010 veel minder gebruik gemaakt van uitzendkrachten. Daardoor zijn de bruto salarissen hoger en het bedrag aan uitzendkrachten veel lager.
- ¹¹ In 2010 zijn de kosten verantwoord van de omzetting van de pensioenvoorziening per 01-01-2009. De regeling is verbeterd ten opzichte van de oude regeling. Tevens heeft het bestuur vanaf 2010 de pensioenregeling verplicht gesteld voor alle nieuw in dienst tredende werknemers. Daardoor is het aantal deelnemers toegenomen.
- Pensioenpremie: de vereniging heeft voor haar werknemers een pensioenregeling getroffen die het karakter heeft van een toegezegde pensioenregeling, waarbij de toegezegde pensioenuitkeringen zijn gebaseerd op het tot de pensioendatum gemiddeld verdiende loon. Deze pensioenregeling kan getypeerd worden als een middelloonregeling met voorwaardelijke na-indexatie. De regeling is ondergebracht bij een verzekeringsmaatschappij en wordt in de jaarrekening verwerkt als toegezegde-bijdrage-regeling. Dit betekent dat de over het boekjaar verschuldigde premies, inclusief de hieruit afgeleide dotaties voor opbouw van een toeslagfonds voor toekomstige indexaties, als kosten worden verantwoord. De risico's die de vereniging loopt met betrekking tot de onder deze pensioenregeling opgebouwde pensioenaanspraken ter zake van loonontwikkeling, prijsindexatie en beleggingsrendement op het fondsvermogen worden niet in de balans van de vereniging opgenomen, omdat deze risico's niet tot een (verplichte) aanvullende dotatie van de vereniging kunnen leiden.
- ¹² In 2010 is de voorziening voor 2009 t.b.v. kosten jaarverslag 2009 ad € 11.496 vrijgevallen.
- ¹³ In 2010 zijn o.a. begrepen de kosten voor 2 ALV's, het Meerjaren beleidsplan, de kosten voor de heidedagen in maart, en de beleidsdag in oktober, totaal bedrag € 18.800.
- * **Prinses Beatrix Fonds:** Van de totale kosten van Beheer en Administratie wordt € 46.000 gefinancierd uit de subsidie van het Prinses Beatrix Fonds.
- * **Unit Fonds PGO:** Van de totale kosten van Beheer en Administratie wordt € 48.000 gefinancierd uit de instellingssubsidie van het Unit Fonds PGO.



OVERIGE GEGEVENS



CONTROLEVERKLARING VAN DE ONAFHANKELIJKE ACCOUNTANT

RESULTAATBESTEMMING

Verwerking resultaat 2009

Het resultaat is conform het besluit van de algemene ledenvergadering toegevoegd aan het eigen vermogen van de vereniging.

Verwerking resultaat 2010

Vooruitlopend op de beslissing van de algemene ledenvergadering is het resultaat toegevoegd aan het eigen vermogen van de vereniging.



VASTSTELLING JAARREKENING

In de vergadering van 10 mei 2011 heeft het bestuur van de Multiple Sclerose Vereniging Nederland de jaarrekening 2010 vastgesteld.

's-Gravenhage, 10 mei 2011

drs. F.C.H. Slangen
Voorzitter

drs. L.J. van der Put RBA
Penningmeester

drs. A.J.J. Sevenheck
Secretaris



OVERIGE BIJLAGEN

**SPECIFICATIE PROJECTSUBSIDIE DESKUNDIGHEIDSBEVORDERING
VRIJWILLIGERS 2009-2010 VWS**

Training MS telefoonteam voorjaar 2010	6.397	
Training MS Telefoonteam najaar 2010	<u>6.299</u>	
Totaal gemaakte kosten	12.696	
Af: eigen bijdrage 20%	<u>- 2.539</u>	
Totaal kosten MS telefoon (pagina 35)		10.157
Training regionaal ledencontact najaar 2010	6.816	
Af: eigen bijdrage 20%	<u>- 1.363</u>	
Totaal kosten regionaal ledencontact (pagina 35)		<u>5.453</u>
Totaal kosten		15.610
Ontvangen subsidie		<u>- 19.431</u>
Saldo terug te betalen 2010		- 3.821
Saldo terug te betalen 2009		<u>- 1.336</u>
Totaal terug te betalen 2009 en 2010		<u>- 5.157</u>

SPECIFICATIE INSTELLINGSSUBSIDIE UNIT FONDS PGO

Belangenbehartiging (pagina 33)	28.000
Informatievoorziening (pagina 34)	15.000
Lotgenotencontact (pagina 35)	29.000
Beheer en administratie (pagina 37)	<u>48.000</u>
	<u>120.000</u>

SPECIFICATIE SUBSIDIE PRINSES BEATRIX FONDS

Belangenbehartiging (pagina 33)	50.000
Informatievoorziening (pagina 34)	131.000
Lotgenotencontact (pagina 35)	73.000
Beheer en administratie (pagina 37)	<u>46.000</u>
	<u>300.000</u>

SPECIFICATIE REGIONALE WERKGROEPEN PER 31 DECEMBER 2010

	<u>Banksaldi</u>	<u>Vorderingen</u>	<u>Crediteuren</u>	<u>Balans</u>
Amsterdam	1.549	4.564	2.321	3.792
Noord Holland Noord	6.691	7.016	45	13.662
Haarlem	410	3.441	--	3.851
Zuid Holland Noord	260	8.631	778	8.113
Zuid Holland Zuid	405	3.433	963	2.876
Utrecht	76	3.272	216	3.132
Zuid Holland Oost	456	1.531	1.288	699
Zeeland	110	733	196	647
Brabant West	4.492	- 130	40	4.323
Brabant Zuid-Oost	5.032	1.047	--	6.079
Brabant Noord Oost	506	- 66	22	418
Noord Midden Limburg	254	2.093	518	1.828
Zuid Limburg	574	2.143	320	2.396
Gelderland Noord	235	- 559	169	- 493
Overijssel Noord	392	1.958	188	2.162
Gelderland Zuid	1.368	13.653	276	14.745
Twente	1.106	- 7.364	1.074	- 7.332
Flevoland	748	277	59	966
Groningen	230	1.429	1.094	565
Drenthe	866	2.868	833	2.901
Friesland	299	8.140	159	8.279
	<u>26.060</u>	<u>58.109</u>	<u>10.560</u>	<u>73.609</u>
Eliminatie: vordering regionale werkgroepen op verenigingsbureau			-	<u>57.809</u>
Gecorrigeerde balans				<u><u>15.800</u></u>